A close-up photograph of a bird's feathers, showing a mix of vibrant orange and soft white plumage. The feathers are layered and have a natural, organic texture. The lighting is warm, highlighting the intricate details of the feather structure.

Fundación Temaikèn

Protegiendo juntos la naturaleza

• 2015 | 2016 •

El año pasado, compartimos la historia de dos aguará guazú que pudieron ser rehabilitados en Fundación Temaikèn y estaban a la espera de ser liberados. El trabajo junto a la comunidad y con otras organizaciones dio sus frutos, y en octubre de 2015 logramos reinsertarlos en su hábitat natural.

Pero la tarea continúa. Esta vez con el majestuoso ciervo de los pantanos como protagonista.

La población en el Delta del Paraná se encuentra en peligro de extinción, debido a la destrucción del hábitat, las fuertes inundaciones y la caza furtiva.

A mediados de 2015, recibimos dos crías heridas que rehabilitamos en nuestro Centro de Recuperación de Especies (CRET). Yasí y Valiente, como los llamamos, pudieron ser reinsertados en el Delta. Pero la situación sigue siendo crítica a raíz de las inundaciones y recibimos otros dos ciervos para recuperarse, que hoy están esperando para poder regresar a su hogar. El Proyecto Ciervo de los Pantanos está con muchísima actividad y como parte del Comité Científico-Técnico, realizamos distintos trabajos de investigación y rescate para contribuir a la conservación de esta especie autóctona.

Estos hitos son solo algunas de las acciones que realizamos en pos de la conservación de la biodiversidad. Nuestra Misión es proteger la naturaleza, y por eso nos enorgullece compartir el camino recorrido y nuestros logros.

Vivimos un momento histórico donde líderes de todo el mundo anuncian la necesidad de cuidar la Tierra, nuestra Casa Común, desde la equidad, la educación, la ciencia y la tecnología; y así lo plantean los Objetivos de Desarrollo Sustentable de Naciones Unidas y la nueva estrategia de WAZA (World Association of Zoos and Aquariums).

Estamos transitando el cambio hacia un nuevo paradigma de respeto y empatía por todos los seres vivos, de entendimiento entre todas las culturas y creencias. Tenemos el desafío de movilizar y generar el compromiso comunitario por la conservación de la vida. Esperamos sumar cada vez más guardianes de la naturaleza en este camino.

Damián Pellandini - Director General



Índice

Nuestra Misión	04	Ambiente Inclusivo	28
Nuestro Trabajo	05	Alcance de Nuestras Acciones	31
Reserva Natural Osununú	06	Nuestra Comunicación	33
Programa de Conservación de Áreas Protegidas	07	Nuestro Compromiso	36
Programa Educativo Multiplicadores Ambientales	10	Nuestra Participación Internacional	37
Centro de Recuperación de Especies	12	Nosotros	39
Programa de Conservación de Especies Amenazadas	13	Nuestra Propuesta de valor	41
Programa Educativo Multiplicadores Ambientales	20	Nuestra Sustentabilidad	44
Bioparque Temaikèn	23	Nuestros Números	46
Programa Educativo ConCiencia Activa	27	Nuestras Alianzas	48



MISIÓN

PROTEGER LA NATURALEZA

CONSERVANDO especies y ecosistemas, priorizando los autóctonos.
INVESTIGANDO sobre la flora y fauna silvestre.
EDUCANDO para cambiar actitudes y comportamientos.

VISIÓN

Ser una fundación sustentable, con proyectos que inspiren a otros a acompañarnos en la conservación de la biodiversidad.

VALORES

- Compromiso y pasión por la naturaleza.
- Ética Ambiental.
- Excelencia en lo que hacemos.
- Experiencia transformadora.
- Actitud positiva y calidez humana.
- Honestidad y transparencia.

Trabajamos para la conservación de la biodiversidad

a través de la investigación, la educación
y la recreación en la naturaleza.

Para llevar adelante nuestra Misión
contamos con:

- La Reserva Natural Osununú.
- El Centro de Recuperación de Especies (CRET).
- El Bioparque Temaikèn.

OSUNUNÚ

reserva natural

La Reserva Natural Osununú es un área bajo protección privada de Fundación Temaikèn que integra el Sistema de Áreas Protegidas de la Provincia de Misiones. Junto al vecino Parque Provincial Teyú Cuaré, conforma un área única con altos valores biológicos, geológicos, históricos y culturales.

Ecosistemas únicos en Argentina:

- Paredones de areniscas de hasta 100 metros de altura.
- Al menos 40 especies de flora de valor especial por su rareza.
- Área Importante para la Conservación de los Murciélagos en Latinoamérica (AICOM), con 14 especies identificadas al momento.

Programa de Conservación de Áreas Protegidas

Las áreas protegidas constituyen una de las estrategias fundamentales de conservación ya que mantienen muestras representativas de ecosistemas, preservando la biodiversidad, el patrimonio natural y cultural.

INVESTIGACIÓN

- **Se identificaron y mapearon 12 especies de flora endémica** de los pastizales sobre areniscas del Parque Nacional Teyú Cuaré, algunas de las cuales han constituido nuevas especies para la ciencia, como la enredadera *Austrochthamalia teyucuarensis* y la mentita *Hedeoma teyucuarensis*.
- **Se realizaron ensayos de cultivo** con especies endémicas y exclusivas de los pastizales, obteniendo la reproducción exitosa de algunas de ellas.
- **Se identificó una nueva especie de murciélago** en el AICOM Osununú/Teyú Cuaré: *Lasiurus blossevillii* (Murciélago escarchado chico).
- **Se confirmó la presencia de nuevas especies**, entre ellas carpincho y gato montés, a través del registro de 3 nuevas cámaras trampa,

Proyectos en acuerdos con otros investigadores:

- “Análisis de los factores que influyen en la conservación de la orquídea *Vanilla chamissonis*” - Dra. Carolina Paris, investigadora de la Facultad de Ciencias Exactas y Naturales de la Universidad de Buenos Aires.
- Relevamiento de flora de las selvas marginales - Facultad de Ciencias Exactas, Químicas y Naturales de la Universidad Nacional de Misiones
- Estudio de anfibios y reptiles - Universidad Nacional de Misiones
- “Diversidad de Turbelarios del Bosque Paranaense Argentino” - Universidad Nacional de La Plata.





ECOTURISMO

1° TALLER DE ECOTURISMO COMUNITARIO EN SAN IGNACIO

- Participaron 40 personas, entre representantes de organismos públicos, miembros de comunidades guaraníes, docentes y personas involucradas con las temáticas de turismo, conservación y pueblos originarios.

DOCUMENTAL SOBRE LAS COMUNIDADES GUARANÍES

- Filmado en San Ignacio, Misiones y financiado por la Embajada Suiza en Argentina.

TALLER SOBRE CONSTRUCCIÓN Y TECNOLOGÍAS SUSTENTABLES

- A cargo de la organización Plug-in Social, este taller teórico-práctico contó con 43 participantes, entre representantes de las comunidades guaraníes, estudiantes y profesionales que trabajan en el área. **Se dejó instalado un módulo ducha-lavatorio para la comunidad guaraní Pindoty í.**

III CURSO DE INTERPRETACIÓN DEL PATRIMONIO

- 22 participantes, entre ellos 8 miembros de tres comunidades guaraníes aledañas a Osununú, se capacitaron para desempeñarse en actividades ecoturísticas y educativas.



PROGRAMA EDUCATIVO MULTIPLICADORES AMBIENTALES

Con el propósito de promover la participación de la comunidad y aumentar el impacto social de nuestros programas de conservación, desde el 2013 propiciamos acciones comunitarias, genuinas y autogestivas a través del Programa Educativo Multiplicadores Ambientales. Trabajamos con comunidades de Misiones, Córdoba, Chaco y Formosa.

En el marco del Proyecto de Conservación Reserva Natural Osununú, trabajamos con la comunidad de San Ignacio - Provincia de Misiones, en el desarrollo de proyectos ambientales relacionados a la conservación de áreas naturales protegidas y su biodiversidad.

- Firma de Convenio Marco con la Facultad de Humanidades de la Universidad Nacional de Misiones (5 pasantes 2015 en acciones educativas).
- Declaración de interés educativo del Ministerio de Educación provincial.
- Trabajo en articulación con 12 escuelas de la zona (el 40% de las escuelas de San Ignacio).
- Alianza estratégica con la empresa Veolia S.A: financiación de acciones educativas en San Ignacio y trabajo articulado con escuelas (Concurso literario y artístico, y distribución de material educativo de Veolia).
- Articulación con FPC y Surcos en intervención en salud comunitaria en Comunidad Mbya-Guaraní de San Ignacio, junto al Área de Conservación.

III PEÑA AMBIENTAL

CONVOCÓ MÁS DE 500 PERSONAS Y 11 ORGANIZACIONES DE LA SOCIEDAD.



MARIA ALEJANDRA ROMEO

Es Licenciada en Psicopedagogía en la Universidad CAECE y actualmente es Coordinadora de Redes y Educación Socio-comunitaria de Fundación Temaikèn. Tiene una diplomatura superior en organizaciones de la sociedad civil en Facultad Latinoamericana de Ciencias Sociales (FLACSO). Es miembro de IZE y del Comité de Educación de ALPZA.

¿CÓMO NACIÓ TU COMPROMISO POR LA EDUCACIÓN AMBIENTAL?

Siempre amé estar en contacto con la naturaleza. Trabajé en clínicas con niños con dificultades de aprendizaje, y allí observaba que al realizar actividades al aire libre, los pacientes evolucionaban mejor. Mi trabajo en educación ambiental surgió cuando tomé conciencia de que quienes padecen los problemas ambientales más directamente, son las personas que pertenecen a las comunidades rurales más vulnerables, pues están más expuestos a la contaminación, los residuos, etc. Eso hizo cambiar mi rumbo profesional.

¿POR QUÉ ES IMPORTANTE EL TRABAJO CON LA COMUNIDAD PARA LA CONSERVACIÓN?

La conservación es el trabajo que nos toca para preservar los recursos y las especies que quedan. Para ello debemos trabajar en red con toda la comunidad, porque cada uno de nosotros cumple un rol en la sociedad y, si somos conscientes de los problemas ambientales y las especies que se están extinguiendo, podremos tomar decisiones con el conocimiento y la perspectiva necesarios para colaborar con la conservación de la naturaleza.

¿CÓMO IMAGINÁS LA EDUCACIÓN AMBIENTAL EN LOS PRÓXIMOS AÑOS?

La educación ambiental es educación para la acción. Pone en marcha las manos y el corazón, nos hace ocuparnos y hacer. Pero no sucede sólo en las escuelas, sino en el cine, en la plaza, en el museo, en el zoo. Por eso estoy convencida de que va a ir adquiriendo mayor preponderancia ya que la sociedad participa activamente cada vez más en las cuestiones que la preocupan. Y la preocupación es mayor cuando hablamos de cuidar “la Casa Común”, como cita la Encíclica Laudato Si’, del Papa Francisco.



CRET

Nuestro Centro de Recuperación de Especies tiene 18 hectáreas donde investigamos y trabajamos en la conservación de especies en ambientes controlados y recuperamos individuos afectados por problemáticas ambientales y provenientes del tráfico ilegal.

Cuenta con:

- Ambientes de Rehabilitación
- Centro de Incubación y Recría
- Área de Cuarentena
- Bioterio



Programa de Conservación de Especies Amenazadas

Tiene como objetivo preservar especies de fauna silvestre que se encuentran amenazadas, a través de estrategias integradas de investigación, gestión con organismos gubernamentales y organizaciones de la sociedad civil, trabajo con la comunidad y recuperación de especies y de ambientes naturales.



PROYECTO AGUARÁ GUAZÚ



LIBERACIÓN DE ANSENUZA Y CHIPIÓN

El 15 de octubre de 2015 y luego de más de un año de rehabilitación, junto a Dirección Nacional de Fauna Silvestre, la Policía Ambiental y la Secretaría de Ambiente de la provincia de Córdoba, liberamos dos ejemplares de aguará guazú en la Reserva Provincial de usos múltiples Bañados del Río Dulce y Mar de Ansenusa, provincia de Córdoba.

POR PRIMERA VEZ EN ARGENTINA

SE COLOCARON COLLARES DE TRANSMISORES SATELITALES EN ESTA ESPECIE.



PROYECTO TAPIR SUDAMERICANO



02-04-2015 15:35:52

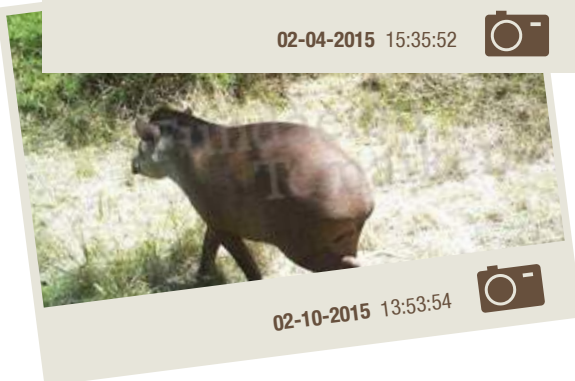

02-10-2015 13:53:54



PROVINCIA DE FORMOSA:

Se obtuvieron 600 videos de cámaras trampa con el objeto de estimar la densidad poblacional de *Tapirus terrestris* en un área protegida en el extremo sur de su distribución. En el marco de la Ley 26.331 de Presupuestos Mínimos de Protección Ambiental de los Bosques Nativos, recibimos fondos de la provincia de Formosa para realizar el “Plan de conservación del Bañado La Estrella basado en el valor del tapir (*Tapirus terrestris*) como indicador de la salud del ambiente” en la localidad de Posta Cambio Zalazar.

PROVINCIA DE CHACO:

En los relevamientos de las cámaras trampa en el Parque Provincial Pampa del Indio se obtuvieron 1400 fotografías, de las cuales el 40% registraron la presencia de fauna nativa, confirmándose la de 11 especies de mamíferos pequeños, medianos y grandes.



PROYECTO CIERVO DE LOS PANTANOS



LIBERACIÓN DE YASÍ Y VALIENTE

En Septiembre de 2015 recibimos una cría de ciervo de los pantanos, hallada a orillas del Río Luján en la zona de Escobar, como consecuencia de las inundaciones del mes de Agosto. Siguiendo el “Protocolo de Acción Rápida” del Comité Científico-Técnico Ciervo de los Pantanos, que sistematiza la operatoria para acudir al rescate en forma rápida de ejemplares damnificados, se determinó su traslado al CRET.

Un mes después otra cría fue encontrada herida y el Organismo Provincial para el Desarrollo Sostenible (OPDS) acudió a su rescate. El animal llegó en estado crítico a nuestro Hospital Veterinario, donde se determinó que tenía una fractura en una de sus patas y la cadera dislocada.

LUEGO DE VARIOS MESES DE REHABILITACIÓN

YASÍ Y VALIENTE FUERON REINSERTADOS EN SU HÁBITAT NATURAL.



PROYECTO RECUPERACIÓN DE ESPECIES

MONOS CARAYÁ



Se trasladaron 6 monos carayá al Refugio Güirá Oga en la provincia de Misiones, de la Fundación Azara, los cuales habían ingresado para su rehabilitación como consecuencia de procedimientos de incautaciones y de tenencias de particulares.

CARDENAL AMARILLO



Formamos la “Alianza para la Conservación del Cardenal Amarillo” junto a la organización Aves Argentinas con la intención de establecer acciones coordinadas para la conservación de esta especie, que involucran el rescate, rehabilitación y liberación de individuos afectados por distintas problemáticas, campañas de concientización y trabajo con la comunidad e investigación (Censo Nacional del Cardenal Amarillo y relevamientos sobre el tráfico de la especie).

444 ANIMALES

DECOMISADOS DE TRÁFICO ILEGAL RESCATADOS POR ORGANISMOS EN DISTINTOS OPERATIVOS.

AVES 88%

MAMÍFEROS 4%

REPTILES 8%

125 ANIMALES

REINSERTADOS EN SU HÁBITAT NATURAL.

AVES 95%

MAMÍFEROS 3%

REPTILES 2%



INVESTIGACIÓN PINGÜINO DE MAGALLANES

Realizamos el procesamiento de muestras de pingüino de Magallanes obtenidas en la colonia de Puerto Santa Cruz, Monte Entrance, para determinar la composición de la dieta y la posición trófica de aves a través del análisis de isótopos estables de carbono y nitrógeno.

Junto con Wildlife Conservation Society y la Universidad Nacional de la Patagonia Austral, con el apoyo de Panamerican Energy, **se censaron 17 colonias de pingüino de Magallanes** y la única colonia de pingüino de penacho amarillo de Santa Cruz. La mayoría de estas colonias no se censaban desde la década de 1990.

Los datos registrados nos permiten inferir que la población de pingüino de Magallanes en el norte de Santa Cruz se ha mantenido estable, pero con fluctuaciones entre colonias que hacen suponer movimientos poblacionales entre colonias y/o sectores cercanos entre sí.





INVESTIGACIÓN TIBURONES

Desarrollamos un proyecto de investigación en conjunto con el Centro Nacional Patagónico (CENPAT- CONICET) y el Instituto Nacional de Investigación y Desarrollo Pesquero (INIDEP).



El objetivo es generar conocimientos útiles para el manejo y conservación de las poblaciones de grandes tiburones que habitan en las costas argentinas, focalizando inicialmente nuestro trabajo en el Tiburón moteado o gatopardo (*Notorhynchus cepedianus*) y en el Cazón (*Galeorhinus galeus*).

En el 2015 se realizaron las primeras campañas de marcado en Península Valdés (Chubut) y Punta Rasa (Buenos Aires). Se lograron capturar y se marcaron 200 tiburones, de los cuales se recapturaron 8 en el mismo punto de marcado (Caleta Valdés), y un caso particular de un cazón que fue marcado en Península Valdés y recapturado en el límite marítimo entre Uruguay y Brasil, a 1500 km de su lugar de marcado en la zona de Puerto Madryn.



PROGRAMA EDUCATIVO MULTIPLICADORES AMBIENTALES

En el marco del “Programa de Conservación de Especies Amenazadas”, desarrollamos el Programa Educativo Multiplicadores Ambientales en:

PROVINCIA DE CÓRDOBA

Trabajamos con las comunidades de Miramar, Altos de Chipión, Balnearia, zonas rurales y pueblos vecinos a la Laguna Mar de Anzenusa y Bañados del Río Dulce en el desarrollo de proyectos ambientales relacionados con la conservación del aguará guazú y el ambiente, así como con la protección de otras especies autóctonas de la región.

- Firma de Convenio Marco con el Ministerio de Educación provincial.
- Resolución de reconocimiento de Puntaje Docente para el PEMA 2015.
- Trabajo en articulación con 13 escuelas de la zona de Balnearia, Altos de Chipión y Miramar.
- Participación del 60% de las escuelas rurales de la zona donde se desarrolla el proyecto de conservación.



PROGRAMA EDUCATIVO MULTIPLICADORES AMBIENTALES

PROVINCIA DE CHACO

Trabajamos con la comunidad de Pampa del Indio en el desarrollo de proyectos ambientales que impactan en la conservación de la biodiversidad, priorizando el tapir y otras especies autóctonas. Abordando las problemáticas más importantes de la zona, como la mitigación de la cacería y temas relacionados a la conservación de la biodiversidad.

- Firma de Convenio Marco con el Ministerio de Educación provincial.
- Declaración de interés educativo del Ministerio de Educación provincial del PEMA 2015.
- Trabajo en articulación con el Centro Intercultural Bilingüe (CESBI) para el desarrollo del Proyecto de Sendero de Interpretación de la comunidad Qom.
- Trabajo en articulación con 8 escuelas.
- Incorporación de estudiantes de profesorado del Instituto de Educación Superior de Pampa del Indio al programa PEMA 2015.

PROVINCIA DE FORMOSA

Trabajamos en la zona del Bañado La Estrella, sobre la ruta Nacional 86 con las escuelas rurales de la Delegación Zonal de Río Muerto. Los proyectos ambientales escolares están relacionados con la conservación del tapir y otras especies de fauna y flora autóctonas de la zona, abordando las problemáticas ambientales más relevantes del lugar.

- Firma de Convenio Marco con el Ministerio de Educación provincial.
- Participación del equipo educativo en el Congreso Pedagógico.
- Evento de cierre con la comunidad en la localidad de Guadalcázar, con participación del 90% de los habitantes del paraje.
- Trabajo en articulación con 20 escuelas de la región de Río Muerto (90% de las escuelas de la zona).
- Alianza estratégica con la empresa TAPyR S.A: apoyo en hospedaje y traslado de los equipos del Departamento Educativo y del Área de Conservación.



CARINA RIGHI

Es Bióloga de la Universidad de Buenos Aires, Responsable de Conservación e Investigación de Fundación Temaikèn y Docente en la Universidad de Belgrano. Miembro de la Comisión Nacional Asesora para la Conservación de la Diversidad Biológica (CONADIBIO), del Comité Directivo de la Red Argentina de Reservas Naturales Privadas, y del Foro para la Conservación del Mar Patagónico. Miembro de los Comités de Conservación de AZA y WAZA y Coordinadora del Comité de Conservación de ALPZA.

¿CÓMO COMENZÓ TU VOCACIÓN Y COMPROMISO POR LA CONSERVACIÓN?

Creo que la vocación está en mis genes. Desde que tengo recuerdo amo la naturaleza y la respeto enormemente. Quise dedicar mi vida a esto y por eso estudié biología. Como estudiante comencé a especializarme en fauna marina y tuve la oportunidad de viajar por este maravilloso país. Mi primer gran amor fue la Patagonia, donde comprendí la belleza salvaje de la naturaleza y la necesidad de hacer algo por la vida. Hace casi 10 años que soy parte de Fundación Temaikèn y me siento orgullosa de lo que hemos logrado.

¿CUÁLES SON LOS PRINCIPALES DESAFÍOS QUE ENFRENTAN LAS ORGANIZACIONES DE CONSERVACIÓN EN EL PRESENTE?

Las organizaciones de conservación defienden una causa muy noble y trabajan duramente en pos del cuidado del ambiente y la preservación de la biodiversidad. Pero los desafíos son numerosos, lograr conciencia y acción en las personas, los gobiernos y los que toman decisiones. Somos una especie muy diversa. Tenemos distintas razas, culturas y creencias, pero todos tenemos el mismo y único planeta llamado Tierra y el compromiso de dejar un legado a las siguientes generaciones.

¿POR QUÉ ES IMPORTANTE LA GESTIÓN DE ALIANZAS Y TRABAJO EN CONJUNTO CON OTRAS ORGANIZACIONES?

Trabajar juntos y en red es la clave para crear grandes cosas. Cuando la pasión une a las personas y a las organizaciones, se habla un idioma común: ¡lograrlo! No hay nada más motivador y gratificante que darse cuenta de que somos muchos los que amamos la naturaleza. Por eso es importante aliarse con quienes creen que vale defender la vida.



TEMAIKÈN
VOLVÉ A LA NATURALEZA

Un Bioparque es un espacio que busca promover el cuidado y la recreación en la naturaleza, la conservación de la biodiversidad y el bienestar de los animales bajo cuidado humano.

Temaikèn fue diseñado para:

- Representar las relaciones entre los seres vivos y el ambiente natural.
- Inspirar y sensibilizar a los visitantes para cambiar actitudes que favorezcan la protección del ambiente y sus habitantes.



VISITAS EDUCATIVAS

PARA CADA NIVEL EDUCATIVO

Nuestras Visitas Educativas fueron diseñadas especialmente para cada nivel educativo: inicial, primario y secundario. A través de estrategias metodológicas propias de la interpretación ambiental y la recreación promovemos nuevas experiencias de aprendizaje para comprender la complejidad del mundo natural y reflexionar acerca del impacto de nuestras acciones en él.

PARA PERSONAS CON DISCAPACIDAD

Brindamos herramientas educativas y recursos didácticos diseñados para que niños, jóvenes y adultos con discapacidad disfruten, conozcan, aprendan y descubran la naturaleza a través de los sentidos. Estas visitas cuentan con el acompañamiento de guías capacitados en el abordaje de personas con discapacidad y los temas a desarrollar se adecúan al tipo de discapacidad, nivel de compromiso y edad.

TOTAL DE VISITAS **100.801**

85.200 ESTUDIANTES

+

15.000

ESTUDIANTES
BECADOS

+

601

ESTUDIANTES
CON DISCAPACIDAD



**LOS DOCENTES RECOMIENDAN
NUESTRAS VISITAS EDUCATIVAS:**

*“Es una oportunidad única de
aprendizaje directo.”*

*“Es un recurso muy interesante y
actúa como motivación para el
abordaje de los contenidos.”*

**CONVENIO CON EL INSTITUTO SUPERIOR DE FORMACIÓN DOCENTE Y TÉCNICA N° 55
DE BELÉN DE ESCOBAR, BUENOS AIRES.**

Mediante este convenio, colaboramos en la formación de futuros educadores a través de una práctica de observación de visitas educativas que Fundación Temaikèn brinda a instituciones educativas. 100 estudiantes de la Carrera de Profesorado de Nivel Primario participaron de este proceso anual.



ACTIVIDADES RECREATIVAS EN CONTACTO CON LA NATURALEZA

Invitamos a nuestros visitantes a proteger juntos la naturaleza de una manera diferente. Mientras recorren y disfrutan de su visita, les presentamos diferentes propuestas para conocer las historias de cada uno de los protagonistas del Bioparque a través de actividades especialmente diseñadas. Las estrategias educativas implementadas en cada una de ellas busca concientizar y promover la conservación, revalorizando a los seres vivos y su hábitat natural.

ANIMALES EMBAJADORES

Los cuidadores del CRET y del Bioparque, junto con algunos animales rescatados, nos cuentan sus historias para comprender el impacto de nuestras acciones en los seres vivos que nos rodean, enseñándonos a respetarlos y conservarlos.

LOS MONOS NO SON MASCOTAS

Conocemos las particularidades de estos animales, la importancia de esta especie en el ecosistema de la selva del litoral argentino y su amenaza principal: el mascotismo.

HISTORIAS VETERINARIAS

Los veterinarios y cuidadores muestran cómo hacen su trabajo de rescate y cuidado de animales que provienen del tráfico ilegal de animales silvestres, y las consecuencias que tiene el mascotismo, aconsejándonos qué animales son las perfectas mascotas.

OSO MELERO

A través de esta actividad interactiva en el bosque, el Oso Melero nos cuenta su historia. Junto a él y su amigo el guía, se transforma el espacio con diferentes materiales didácticos para comprender una de las problemáticas que enfrenta este animal al vivir en su hábitat natural y ayudar a descifrar qué acciones podemos realizar para protegerlo.



PROGRAMA EDUCATIVO CONCIENCIA ACTIVA

DECLARADO DE INTERÉS POR:

Ministerio de Educación de la Nación.
Res. N° 33 SE/2015.

Ministerio de Ciencia y Tecnología, Área
Actividades Científicas. Res. N° 954/14.

Secretaría de Ambiente y Desarrollo
Sustentable de la Nación. CUDAP 31512/14.

Administración de Parques Nacionales.
Res. N° 235.

Ministerio de Educación del Gobierno de la
Ciudad de Buenos Aires. Res. N° 53/2015.

Honorable Concejo Deliberante de la
Municipalidad de Belén de Escobar.
Res. N° 1516/15.

Intendencia - Municipalidad de Belén de
Escobar. Decreto 13/2015.



Consejería de Educación de la Embajada
de España. Res N° 10/0369-14.

AUSPICIADO POR:

Organización de Estados Iberoamericanos.

Una propuesta educativa que promueve y acompaña el diseño e implementación de proyectos participativos vinculados al cuidado y conservación del ambiente. A fin de acompañar este proceso, desarrollamos 3 instancias estratégicas:

- 1. CICLO DE CAPACITACIONES:** Diseñamos 6 capacitaciones en 4 jornadas, vinculadas a la Educación Ambiental y temáticas relacionadas. Se nutren de la participación de referentes de organizaciones que trabajan en el cuidado del ambiente y desarrollo sustentable.

 **348** DOCENTES Y LÍDERES EDUCATIVOS +  **122** ASISTENTES EN CADA JORNADA

- 2. ACOMPAÑAMIENTO PEDAGÓGICO:** Acompañamos a los inscriptos al programa en el diseño y desarrollo de sus proyectos a través de múltiples recursos educativos y devoluciones a los informes solicitados en dos momentos estratégicos del proceso.

 **85** INSTITUCIONES EDUCATIVAS +  **89** PROYECTOS EN OCHO MODALIDADES

- 3. III FESTIVAL NACIONAL:** Con una multiplicidad de talleres y propuestas artísticas diferentes se lleva adelante el Encuentro Nacional donde los estudiantes presentan y comparten sus proyectos a través de radio, narraciones, murga, baile, teatro, audiovisuales, murales, fotografías, esculturas, stands y póster científicos.

 **6.749** NIÑOS, JÓVENES Y ADULTOS SE SUMARON AL III FESTIVAL NACIONAL



SOMOS DIVERSIDAD

El sábado 28 noviembre, en el marco de la celebración del día Internacional de las Personas con Discapacidad, invitamos a todos a vivir una experiencia única que potencia lo mejor de nosotros a partir de nuestras diferencias.

Los visitantes pudieron disfrutar y participar en talleres de pintura, huerta, visitas detrás de escena, espacio de deporte, experiencias sensoriales de gastronomía, entre otras actividades orientadas a reconocer y valorar la diversidad a través de la propia experiencia. Se entregó a todos los visitantes un ejemplar versión historieta de los Derechos de las Personas con Discapacidad realizado por la Comisión Nacional Asesora para la Integración de las Personas con Discapacidad CONADIS.

697 PERSONAS INSCRIPTAS DISFRUTARON SIN CARGO DEL EVENTO.



DECLARADO DE INTERÉS POR:

Ministerio de Turismo de la Nación.
Secretaría de Turismo de la Pcia. de Bs. As.
Municipalidad de Escobar.
Área de Discapacidad - Subsecretaría de
Desarrollo de la Municipalidad de Escobar.



CON EL AUSPICIO DE:

Comisión Nacional Asesora para la Integración de las Personas con Discapacidad CONADIS.
Centro Iberoamericano de Autonomía Personal y Ayudas Técnicas (CIAPAT) de la Organización Iberoamericana de Seguridad Social (OISS).



CON LA COLABORACIÓN DE:

Diferentes organizaciones comprometidas con la Inclusión de las Personas con Discapacidad.



PROGRAMA DE PASANTÍAS PARA PERSONAS CON DISCAPACIDAD

Invitamos a nuestros visitantes a proteger juntos la naturaleza de una manera diferente. Mientras recorren y disfrutan de su visita, les presentamos diferentes propuestas para conocer las historias de cada uno de los protagonistas del Bioparque a través de actividades especialmente diseñadas. Las estrategias educativas implementadas en cada una de ellas busca concientizar y promover la conservación, revalorizando a los seres vivos y su hábitat natural.

APRENDIENDO A SER CHACARERO

En el marco de nuevas iniciativas que fortalezcan y articulen el camino hacia la inclusión que Fundación viene desarrollando desde sus inicios se implementó una propuesta educativa a través de la cual 25 jóvenes y adultos con discapacidad de la Fundación Nosotros y Molinos de Viento compartieron con nuestros cuidadores y veterinarios un espacio de aprendizaje en el cuidado y bienestar de animales de granja.

ESPACIOS DE CAPACITACIÓN Y SENSIBILIZACIÓN INTERNA

JORNADAS DE SENSIBILIZACIÓN CON CILSA: En conjunto con el área de Recursos Humanos se gestionó la participación de más de 280 colaboradores de Fundación Temaikèn en los talleres facilitados por CILSA (ONG por la Inclusión), donde pudieron conocer la nueva mirada que existe en torno a la discapacidad además de vincularse desde la propia experiencia en un espacio que nos invitó a ponernos en el lugar del otro.

CAPACITACIONES A GUÍAS EDUCATIVOS: Con el objetivo de continuar incorporando herramientas que promuevan la participación de personas con distinto tipo de discapacidad en nuestras Visitas Educativas, se desarrollaron cuatro talleres de capacitación para Guías Educativos.



EDUARDO FRANCISCO

Médico veterinario recibido en la Facultad de Veterinaria de la Universidad de Buenos Aires. Es Director científico de Fundación Temaikèn y coordinador del Comité de Bienestar Animal de ALPZA.

¿CÓMO FUERON SUS PRIMEROS PASOS EN EL MUNDO DE LA CONSERVACIÓN DE LA VIDA SILVESTRE?

A mediados de los 80 empecé como veterinario en el Zoológico de Buenos Aires. Era una época muy diferente. Los procedimientos eran viejos, las instalaciones victorianas, los conocimientos escasos, había poco equipamiento tecnológico y sin metodologías de trabajo con los animales. En el 2000 fui convocado a formar parte del comienzo de este gran sueño, la Fundación Temaikèn. Para el desarrollo del Bioparque y el CRET armamos equipos multidisciplinarios, donde aplicamos los más altos estándares, privilegiando el bienestar animal y el cumplimiento de un rol destacado en la educación ambiental y la conservación de la biodiversidad.

¿CÓMO DESCRIBIRÍA LA EVOLUCIÓN DE LAS INSTITUCIONES ZOLÓGICAS?

El desarrollo de los zoológicos modernos significó un gran cambio y mi carrera me permitió protagonizarlo. Hoy existen protocolos para el cuidado de los animales y diseños de ambientes naturales equilibrados. Son espacios de aprendizaje, donde los visitantes experimentan la conexión con la naturaleza a través de todos los sentidos, en presencia directa con los animales y las emociones que éstos movilizan.

¿POR QUÉ ES TAN IMPORTANTE LA CONEXIÓN DE LOS SERES HUMANOS CON LAS ESPECIES QUE NOS RODEAN?

Nuestro grado de evolución como especie nos ha llevado a explotar el planeta como si fuésemos los únicos propietarios, sin pensar en las futuras generaciones. Consumimos más recursos de lo que necesitamos e ignoramos nuestro impacto en la biodiversidad. Las instituciones zoológicas son espacios que promueven la reconexión con nuestra conciencia ambiental para cambiar actitudes y comportamientos en pos del futuro de todos los seres vivos.

ALCANCE
DE NUESTRAS
ACCIONES



Misiones



PROYECTO OSUNUNÚ

Córdoba



PROYECTO DE CONSERVACIÓN AGUARA GUAZU

Chaco y Formosa



PROYECTO DE CONSERVACIÓN TAPIR SUDAMERICANO

Buenos Aires



PROYECTO DE CONSERVACIÓN CIERVO DE LOS PANTANOS



PROYECTO DE RECUPERACIÓN DE ESPECIES

Santa Cruz



PROYECTO DE INVESTIGACIÓN PINGÜINO DE MAGALLANES

Chubut



PROYECTO DE INVESTIGACIÓN TIBURÓN

OSUNUNÚ reserva natural

168 Hectáreas

7 Miradores

357 Especies de Mariposas

14 Especies de Murciélagos

23 Especies únicas de Flora

12 Especies endémicas de Flora

CRET

18 Hectáreas

19 Sectores

280 Ambientes

Animales:

8.900 Recibidos de decomisos

3.000 Recuperados y reinsertados

TEMAIKÈN BIOPARQUE

29 Hectáreas

5.264 Animales

279 Especies

3 Centros Interpretativos

1 Hospital Veterinario

1 Acuario

1 Lugar de las aves

Costa Argentina



FORO PAR LA CONSERVACIÓN DEL MAR PATAGÓNICO

Nuestra Comunicación





#DEJALOS CORRER
para que sigan en la naturaleza



#DEJALOS CORRER
para que sigan en la naturaleza
Ellos se están recuperando
¡Conocé sus historias!



CAMPAÑA “#DEJALOS CORRER”

En el marco de la reinserción al hábitat natural de Ansenúza y Chipión, los dos ejemplares de aguará guazú recuperados en nuestro Centro de Recuperación de Especies, diseñamos una estrategia de comunicación dividida en etapas para que cada momento significativo pudiese ser vivido por nuestros seguidores en redes sociales.

DIFUSIÓN

Esta acción se comunicó fuertemente en medios digitales y en la prensa. Además, el dibujante Nik se sumó a la acción haciendo una caricatura de un aguará guazú.



CAMPAÑA “SEAMOS CADA VEZ MÁS LOS GUARDIANES DE LA NATURALEZA”

Los chicos pasaban cada vez más tiempo conectados con la tecnología y desconectados de la vida al aire libre. Por eso invitamos a un grupo de chicos a que vivan la naturaleza. Luego les pedimos que nos digan qué aprendieron a través de un dibujo.



RESULTADOS



Fue tan inspirador que decidimos armar una campaña multi-medios para que se lo puedan contar a todos.

Nuestro Compromiso

PRN

PROGRAMA DE RESPONSABILIDAD AMBIENTAL
El objetivo es reducir nuestra huella ambiental mediante la gestión sustentable de nuestras actividades.

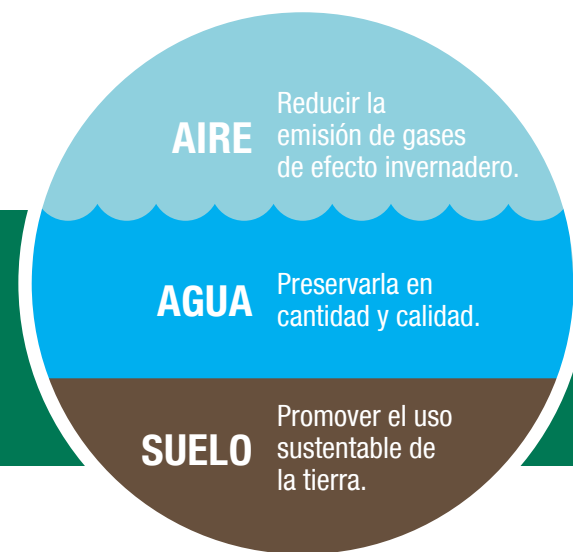

NUESTRAS ACCIONES



GESTIÓN DE RESIDUOS

- **Eliminamos de las oficinas los cestos de residuos**, instalando cestos comunes en los espacios de tránsito de cada uno de los edificios para reducir el uso de bolsas plásticas y fomentar la correcta separación de residuos.
- **Realizamos 11 nuevas ediciones para capacitar** a nuestros colaboradores en la correcta disposición y destino de los residuos (233 empleados / 70 proveedores).
- **Dictamos nuevos talleres para empleados y familiares sobre reciclado** de ropa y confección de bolsas con papel reutilizado.



USO DE ENERGÍA

- **Colocamos pulsadores y teclas de un punto en oficinas.**
- **Reemplazamos lámparas** de filamento o descarga por lámparas de LED.
- **Ajustamos temporizadores** de luces de senderos, de locales y de equipos de calefacción.
- **Controlamos los flotantes** en pozos principales de bombeo.

Nuestra Participación Internacional

VISITA DE LA DRA. JANE GOODALL



El 24 de noviembre de 2015, la Dra. Jane Goodall, primatóloga pionera, incansable ambientalista, reconocida conservacionista y Mensajera de la Paz de las Naciones Unidas, participó del encuentro para 500 jóvenes del Programa Educativo “Roots & Shoots” en el Bioparque, donde plantó un árbol y dejó marcadas sus huellas y su firma.

 Jane Goodall's
Roots & Shoots
Argentina



Instituto Jane Goodall Argentina

WWW.JANEGOODALL.COM.AR

PARTICIPACIÓN EN LA CONFERENCIA ANUAL DE WAZA



Damián Pellandini, Director General, fue nombrado miembro del Council representando a la región III, y participó en la 70° Conferencia Anual de WAZA, llevada a cabo del 11 al 15 de Octubre de 2015 en Al Ain, Emiratos Árabes Unidos. Realizó una ponencia oral en base a “Cómo atraer más visitantes a través de mensajes de conservación y no morir en el intento”. **Somos miembros del Comité de Conservación y Sustentabilidad de WAZA.**

PARTICIPACIÓN EN LA CONFERENCIA ANUAL DE AZA



Carina Righi, Responsable de Conservación e Investigación, participó de la mesa de trabajo y reunión del Congreso Anual de la Asociación de Zoológicos y Acuarios que tuvo lugar del 16 al 21 de septiembre de 2015 en Salt Lake City, Estados Unidos. **Somos miembros del Comité de Conservación a Campo de AZA.**

PARTICIPACIÓN EN EL TALLER DE ALPZA CBSG DE PLANIFICACIÓN ESTRATÉGICA PARA LA CONSERVACIÓN INTEGRAL



Del 29 al 31 de mayo de 2015 se llevó a cabo en Buenos Aires, el Taller ALPZA CBSG de Planificación Estratégica para la Conservación Integral. Contó con la presencia de autoridades de asociaciones internacionales y regionales (WAZA, EAZA, AZA, ACOPAZOA, AZCARM, SPZ y SZB) y diversas organizaciones (Conservation International, Birdlife International, Conservation Land Trust, Proyecto Titi).

PARTICIPACIÓN EN EL XXII CONGRESO LATINOAMERICANO DE ALPZA

Participamos de las mesas de trabajo de los comités, asambleas y plenarias. **Somos miembros de la Junta Directiva (Vicepresidencia), y los Comités de Conservación, Educación, Acuario y Bienestar Animal.**

OTRAS PARTICIPACIONES



XI CONGRESO LATINOAMERICANO DE RESERVAS NATURALES PRIVADAS.



XIII REUNIÓN PLENARIA DEL FORO EN LA PALOMA, URUGUAY.

Nosotros

DIRECCIÓN GENERAL

Damián Pellandini

CIENTÍFICA

Eduardo Francisco

DESARROLLO DE FONDOS Y COMUNICACIONES

Gastón Basso Dastugue

DIRECCIONES DE LA FUNDACIÓN

RECURSOS HUMANOS

Silvia Huczok

ADMINISTRACIÓN Y FINANZAS

Juan Pablo Remón

OPERACIONES

Sergio Rebagliati

CONSEJO DE ADMINISTRACIÓN

Cecilia Perez Companc
Guillermo Fornieles
Oscar Muñiz

Martín Iglesias
Paula Suter

COMITÉ DE DESARROLLO

Santiago Gaddi
Daniel Larghi
Marcela Noble
Enrique Smith Estrada
Marcelo Salas
Tomás Sánchez Córdoba

Jenefer Ferraud
Hans Van Hoof
Pablo Llaver
Pablo Panigatti
Fernando Nocetti

COMITÉ DE EVENTOS

Julieta Martin
María Eugenia Cavanagh

Aurora Padillo

Nosotros

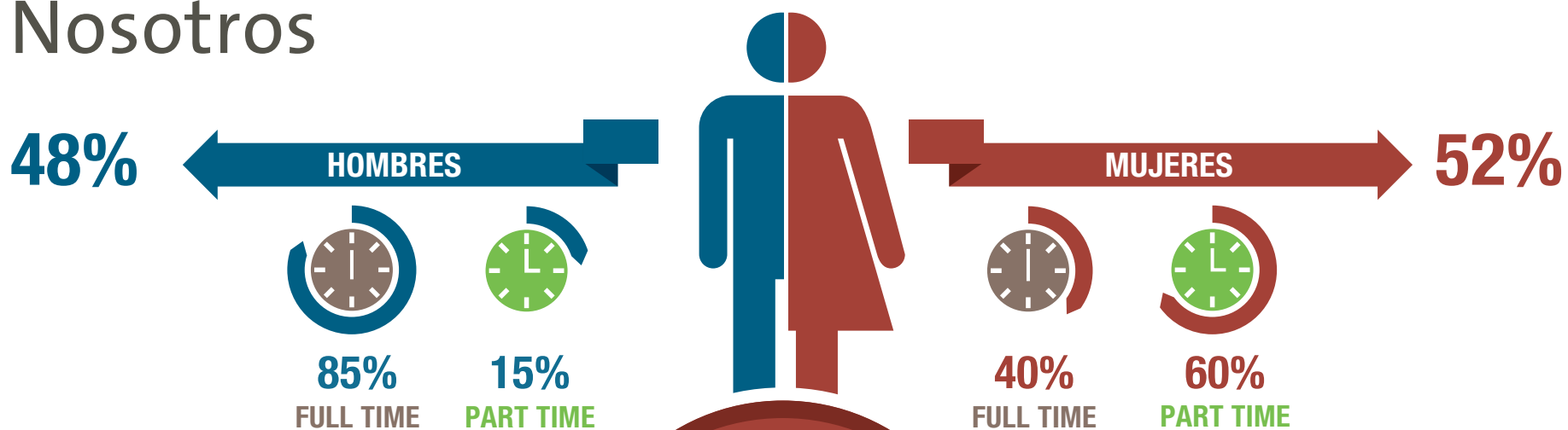

POR ZONAS GEOGRÁFICAS



26%

GBA Y CABA



73%

ESCOBAR



1%

MISIONES

POR GENERACIÓN

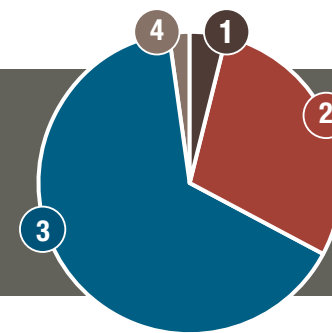

- 1 Baby Boomers **4%**
- 2 Generación X **29%**
- 3 Generación Y **65%**
- 4 Generación Z **2%**

FUENTE: Consultora Whalecom

Nuestra propuesta de valor

GESTIÓN DEL TALENTO

Basamos el desarrollo profesional de nuestro equipo en las instancias de evaluación y retroalimentación. Durante el año transitamos las siguientes etapas:

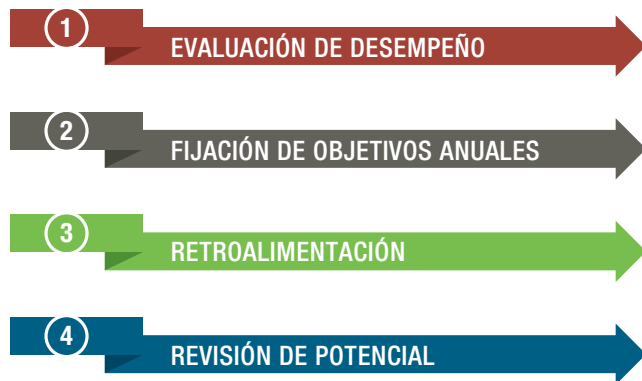

A través de la medición de objetivos y competencias.

Basados en indicadores y metas que permitan su medición.

Para la revisión del desempeño en la mitad del ciclo anual.

Analizando capacidad, compromiso y aspiración.





FORMACIÓN Y DESARROLLO DEL TALENTO

PROGRAMA DE FORMACIÓN DE LÍDERES

PROGRAMA DE CAPACITACIÓN DE EMBAJADORES

PROGRAMA DE INDUCCIÓN A NUEVOS EMPLEADOS Y PROVEEDORES

PROGRAMA DE CAPACITACIÓN EN SEGURIDAD E HIGIENE

- **Se capacitaron 15 nuevos colaboradores** y participamos en la instrucción de temáticas de liderazgo de distintos Congresos (XXII Congreso del ALPZA y IAPPA).
- **Se incorporó una nueva camada de Embajadores** compuesta por 29 empleados que se suman a un grupo de 20 Embajadores ya formados.
- **Se realizó una adaptación de la Jornada de Inducción para capacitar** a 147 empleados de las empresas tercerizadas que trabajan junto a nosotros.
- **Se realizaron 11 ediciones** a las que concurren 233 empleados y 70 proveedores.

RECONOCIMIENTO Y BENEFICIOS

PROGRAMA DE RECONOCIMIENTO A LA EXCELENCIA EN EL SERVICIO

RECONOCIMIENTO A LA TRAYECTORIA BENEFICIOS PARA EL EMPLEADO Y SUS FAMILIAS

- Premia la constancia y el compromiso de los empleados de Fundación Temaikèn, con la calidad brindada en forma interna o externa.
- Entrega de medallas a la trayectoria de los empleados con antigüedad de 5 y 10 años.
- Sumamos beneficios como sorteos en fechas especiales, entradas gratis y con descuento, programa de Acercamiento al Mundo Laboral para hijos de empleados, y trabajo flexible para empleadas luego de su licencia por maternidad.

PROGRAMA DE VOLUNTARIADO

Este programa renueva año a año el compromiso de personas apasionadas por proteger la naturaleza, brindando su tiempo, talento y entusiasmo para colaborar con nuestra misión, dejando huella en los distintos desafíos:

				2015/16	58
CTRO. ATENCIÓN	CUIDADORES	EDUCACIÓN	CONSERVACIÓN	Histórica	121



ALUMNIS

Esta iniciativa busca fomentar la formación de profesionales dedicados a proteger la naturaleza, bajo los siguientes programas de:

1	PASANTIAS PARA PERSONAS CON DISCAPACIDAD	2015/16	2
		Histórica	24
2	RESIDENCIAS	2015/16	26
		Histórica	260
3	CAPACITACIÓN A PROFESIONALES DE INSTITUCIONES AFINES	2015/16	3
		Histórica	21
4	TESISTAS E INVESTIGADORES	2015/16	3
		Histórica	9



Nuestra Sustentabilidad

DESARROLLO DE FONDOS

DONACIONES

Contamos con la colaboración de pequeños, medianos y grandes donantes cuyo aporte es mensual o puntual para alguno de nuestros programas.

- En el 2015, se desarrolló la campaña digital “Guardianes de la Naturaleza” como nueva estrategia de captación de pequeños donantes. Se lograron fidelizar 1050 socios, moviliados para detener el tráfico ilegal de fauna silvestre.
- Se continuó desarrollando el programa de medianos donantes, que contribuyen mensualmente a través de tres categorías: Socio Explorador, Socio Cuidador y Socio Protector.
- Se potenció el trabajo con los integrantes del Comité de Desarrollo conformado por 10 miembros, quienes además de hacer un aporte económico, se comprometieron para referenciarlos a otros posibles donantes.

ACUERDOS CON EMPRESAS

Mediante el programa “Aliados por la naturaleza” apostamos a ser verdaderos socios de las empresas; ofreciendo sinergia y asociación con nuestra marca, beneficios para empleados y clientes, presencia en el bioparque y en nuestros medios digitales.



SUBSIDIOS NACIONALES E INTERNACIONALES

Trabajamos en un proceso de búsqueda de fondos profesionalizada, presentando nuestros Programas de Conservación, Investigación y Educación a organismos nacionales e internacionales que brindan apoyo financiero a aquellas organizaciones que protegen el ambiente y nos ayudan a sustentar y aumentar el potencial de nuestras acciones.



Ministerio de Desarrollo Humano Gobierno de la Provincia de Formosa



Embajada de Suiza



DESAYUNO EN EL ACUARIO

El 28 de abril de 2015 organizamos un encuentro con nuestros aliados, proveedores, donantes y empresas con el fin de compartir nuestros logros y desafíos. Más de 65 personas nos acompañaron y conocieron nuestro Hospital Veterinario y el Centro de Recuperación de Especies Temaikèn.



CENA SOLIDARIA

RECAUDADO A FAVOR DE LA NATURALEZA \$ 2.752.000

El 29 de septiembre se celebró la III Cena de Recaudación en predio La Rural en la Ciudad Autónoma de Buenos Aires. Participaron más de 500 invitados, entre personalidades destacadas y 58 empresas e instituciones, con la contribución especial de Molinos Río de la Plata, HSBC, Coca Cola, Shell, Deutsche Asset & Wealth Management, Café Martínez, Zurich, La Caja, Eidico, Ingeseq y Prosegur, que se sumaron para fortalecer nuestro trabajo de conservación de la biodiversidad. Los maestros de ceremonia fueron Teté Coustarot y Horacio Cabak.

Nuestros Números

Información acumulada hasta el 31 de Marzo de 2016

	TEMAIKÈN VOLVÉ A LA NATURALEZA	CRET	osununú reserva natural	Programas de Conservación	Proyectos de Investigación	Programas Educativos	Fundación Temaikèn
RESULTADO DEL EJERCICIO	-4.317.150	-25.781.879	-5.334.182	-10.001.591	-10.001.591	-14.081.049	-69.517.442
OBRAS E INVERSIONES	-5.221.369	0	-520.300	0	0	0	-5.741.669
FINANCIACIÓN BANCARIA	4.892.369	0	520.300	0	0	0	5.412.669
DONACIONES, ALIANZAS, EVENTOS, SUBSIDIOS	0	1.246.502	237.207	905.264	637.264	1.126.735	4.152.972
GRANDES DONACIONES	4.592.951	24.233.033	5.034.166	8.984.235	9.248.933	12.794.681	64.888.000

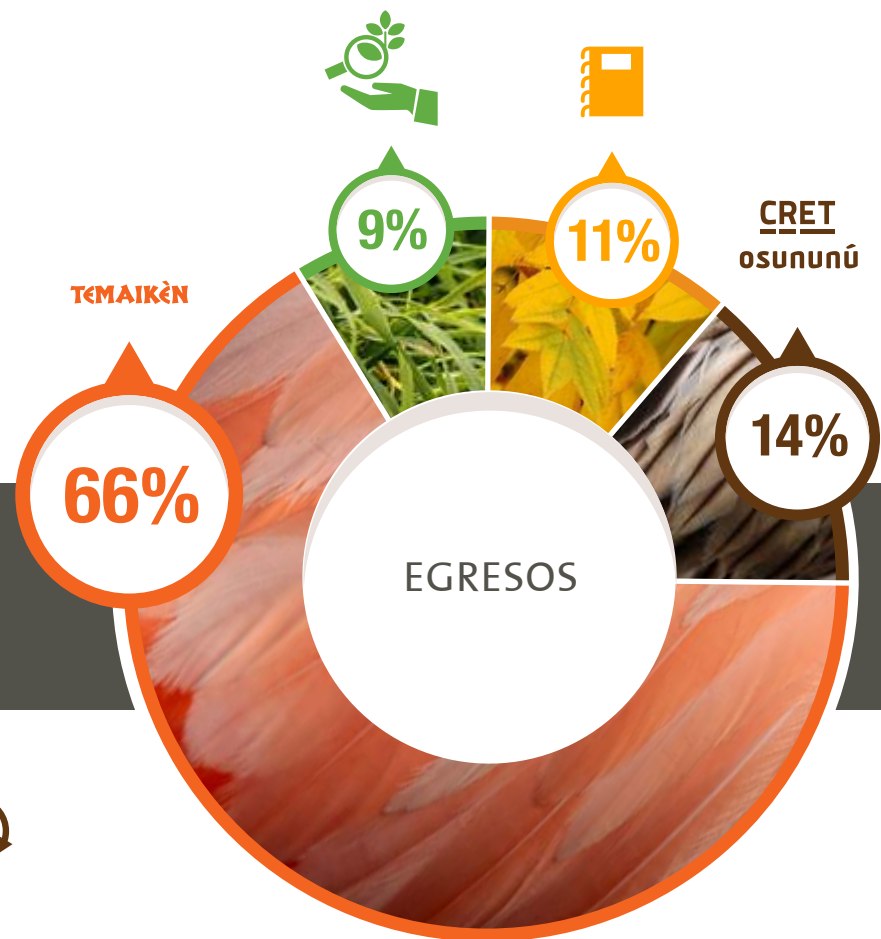

Formamos parte de asociaciones internacionales



World Association of
Zoos and Aquariums



Association of Zoos
and Aquariums



Asociación Latinoamericana
de Parques Zoológicos y Acuarios



International Zoo
Educators

Somos reconocidos por

El Ministerio de Ciencia, Tecnología e Innovación
Productiva de la Nación:



El Ministerio de Turismo de la Nación:



Nuestras alianzas con ONGs

- Wildlife Conservation Society (WCS).
- Chicago Zoological Society.
- Aves Argentinas.
- Fundación de Historia Natural Félix de Azara.
- Huellas - Asociación para el Estudio y Conservación de la Biodiversidad.
- Fundación Patagonia Natural.
- Fundación Miguel Lillio.
- Fundación Manos Verdes.
- Centro de Integración Libre y Solidario de Argentina (CILSA).
- Mutualidad Argentina de Hipoacúsicos (MAH).

Nuestras alianzas con Organismos Oficiales

- Organización de Estados Iberoamericanos para la Educación, la Ciencia y la Cultura (OEI).
- Ministerio de Ciencia, Tecnología e Innovación Productiva de la Nación.
- Ministerio de Turismo de la Nación.
- Ministerio de Asuntos Agrarios de Buenos Aires.
- Ministerio de Salud del Gobierno de la Ciudad de Buenos Aires.
- Ministerio de Producción de Chaco.
- Ministerio de Educación de la Provincia de Córdoba.
- Ministerio de Cultura y Educación de la provincia de Formosa.
- Ministerio de Producción y Ambiente de Formosa.
- Ministerio de Cultura, Educación, Ciencia y Tecnología de Misiones.
- Ministerio de Ecología y Recursos Naturales Renovables de Misiones.
- Ministerio de Ambiente y Producción Sustentable de Salta.
- Consejo Nacional de Investigaciones Científicas y Técnicas (CONICET).
- Museo Argentino de Ciencias Naturales “Bernardino Rivadavia” (MACN).
- Organización Provincial para el Desarrollo Sostenible (OPDS).
- Administración Parques Nacionales (APN).
- Servicio Nacional de Sanidad y Calidad Agroalimentaria (SENASA).
- Servicio Nacional de Rehabilitación (SRN) - Ministerio de Salud.
- Municipalidad de Escobar, Provincia de Buenos Aires.
- Municipalidad de Presidencia Roque Sáenz Peña, Provincia de Chaco.
- Municipalidad de San Ignacio, Provincia de Misiones.
- Instituto Nacional de Investigación y Desarrollo Pesquero (INIDEP).

con Universidades

- Universidad de San Pablo, Brasil.
- Universidad de La Salle, Colombia.
- Universidad Nacional de La Plata.
- Universidad Nacional de Mar del Plata.
- Universidad Nacional de Río Cuarto.
- Universidad Nacional de Misiones.
- Universidad Nacional de San Luis.
- Universidad Nacional del Centro de la Provincia de Buenos Aires.
- Facultad de Ciencias Veterinarias de la Universidad de Buenos Aires.
- Facultad de Ciencias Exactas y Naturales de la Universidad de Buenos Aires.
- Universidad de Belgrano.
- Universidad del Salvador.
- Universidad Maimónides.
- Universidad de San Andrés.
- IAE.
- Universidad Juan Agustín Maza.

con Grupos de Trabajo

- Grupo Argentino de Tapires (GAT).
- Grupo Argentino Aguará Guazú (GAAG).
- Comité Científico Técnico Ciervo de los Pantanos.
- Proyecto Pantano.
- Alianza para la conservación del Cardenal Amarillo.
- Programa de Conservación Murciélagos de Argentina (PCMA).
- Foro para la Conservación del Mar Patagónico y zonas de influencia.
- Red de Reservas Naturales Privadas.
- Plan de Acción Nacional para la Conservación y el Manejo de Condrictios (PAN).



Ruta Provincial 25, Km 0,700 (1625) Escobar
Buenos Aires - Argentina
(0348) 443-6800 | info@temaiken.org.ar

• temaiken.org.ar •